



Federación Andaluza de Pesca Deportiva

C/. Diego Fernández Herrera. 19 – 2º  
11401– Jerez de la Frontera  
Tlf: 956 18 75 85  
Delegación Cádiz: 639 811 689  
Tfno. Comité: 670 970 403

# XII CAMPEONATO DE ANDALUCÍA

## PESCA BLACK BASS PATO

2 de marzo de 2025

Embalse de Jarrama (Huelva)

Andalucía



Andalucía



## **A TODAS LAS DELEGACIONES PROVINCIALES DE LA FEDERACION ANDALUZA DE PESCA DEPORTIVA**

### CIRCULAR 2/25

Cumpliendo con el calendario deportivo, os informo de la celebración del **XII CAMPEONATO DE ANDALUCIA PESCA BLACK BASS A PATO**, que tendrá lugar el 2 de marzo de 2025 en el Embalse de Jarrama (Huelva).

Se adjunta programa de actos y bases del Campeonato, así como el Boletín de Inscripción para deportistas, delegados y acompañantes.

Las inscripciones, obligatoriamente se realizarán en **el boletín de inscripción**. El envío del Boletín de Inscripción, junto al resto de documentación, deberá efectuarse **antes del 24 de febrero**. Con objeto de coordinar la documentación necesaria para el desarrollo de la competición.

No se atenderá inscripción alguna que no se realice a través de la Delegación Provincial correspondiente.

Para cualquier duda, póngase en contacto con el Delegado de Huelva al Tlf.: 670 970 405

Jerez de la Frontera, 17 de febrero de 2025

PRESIDENTE DE LA F.A.P.D.  
José Luís Ganfornina Márquez

<b>SALIDA</b>	FEDERACION ANDALUZA DE PESCA DEPORTIVA
	Fecha <b>17 de febrero de 2025</b>
	Número <b>2/25</b>

**NOTA IMPORTANTE: LA NO COMPARECENCIA O RETIRADA DE LA COMPETICION INCLUSIVE LA ENTREGA DE TROFEOS, SIN CAUSA JUSTIFICADA ESTANDO INSCRITO, PODRÁ DAR LUGAR A LA SANCION DE SUSPENSIÓN DE LICENCIA FEDERATIVA POR UN PERIODO DE HASTA DOS AÑOS.**

**CUALQUIER DEPORTISTA UNA VEZ INSCRITO QUE POR CAUSA IMPONDERABLE NO PUEDA ACUDIR A LA COMPETICION, DEBERÁ INEXCUSABLEMENTE COMUNICARLO FEHACIENTEMENTE AL DELEGADO PROVINCIAL DE LA F.A.P.D. CON AL MENOS CINCO DÍAS DE ANTELACION A LA CELEBRACION DE LA COMPETICION JUSTIFICANDO LA CAUSA.**



Delegación Provincial de

# XII CAMPEONATO DE ANDALUCIA PESCA BLACK BASS A PATO

EMBALSE de Jarrama (Huelva) 2 de marzo de 2025

Nombre y apellidos	L.F.	Acompañante	Nº TELÉFONO	Importe
PARTICIPANTES:				

DELEGADO

EL PRESENTE BOLETIN DEBERA IR FIRMADO Y SELLADO POR EL DELEGADO PROVINCIAL

TOTAL por acompañantes ...

CUMPLIMENTAR TANTOS BOLETINES COMO SEAN NECESARIOS.  
Las reservas de las plazas de pagos serán firme desde el mismo momento que se reciba la transferencia o ingreso del importe(s) consignado, en la C/C. De la Delegación a que pertenezca.



## **BASES DE PESCA DE BLACK BASS A PATO**

### **Artículo 1. DEFINICIÓN**

Se denomina Pesca Deportiva de Black Bass a Pato, la realizada en masas de agua continentales desde Pato (o float tube) cuya finalidad sea la pesca, en las mejores condiciones deportivas similares para todos los participantes.

**Artículo 2. DIVISIÓN DE LAS COMPETICIONES** (Esta Competición se practica individualmente. El resto del articulado sigue idénticos criterios que en Black Bass Orilla.

**Artículo 3. ESCENARIO** (Sigue idénticos criterios que en Black Bass Embarcación).

### **Artículo 4. NORMAS DE DESARROLLO**

#### **Convocatoria, Programa, Inscripciones y Bases.**

En el momento de inscribirse, los deportistas deberán estar en posesión de la documentación deportiva y administrativa requerida para practicar la pesca de competición. No obstante, la inscripción será provisional hasta que el Jurado verifique si dicha documentación está en orden y en vigor. En el caso de que la competición se desarrolle bajo la Categoría Juveniles, las Bases requerirán para la inscripción de los deportistas la designación previa de la persona responsable que se hará cargo de cada deportista durante el desarrollo de la competición.

1. Las Competiciones de Pesca Deportiva de Black Bass a Pato se compondrán de una sola manga. Las horas de inicio y final de la manga, serán fijadas en base al mejor aprovechamiento deportivo y a tenor de la actividad de los peces.
2. La duración de la manga serán cinco horas de pesca efectiva.
3. Los Campeonatos de Andalucía, constarán de al menos una Manga.
4. Las competiciones se realizarán bajo el modo “al lanzado” en todas sus versiones, excluyendo la pesca a mosca “a la cola de rata”.
5. No se podrá salir de la zona de pesca señalada.
6. La salida se hará al unísono para todos los participantes. Por tanto, la llegada se producirá de igual forma. En la zona de salida y regreso de los deportistas se prohibirá la pesca.
7. Un deportista podrá utilizar distintos Patos durante la competición.
8. El ejercicio de la pesca deberá realizarse siempre desde dentro del propio Pato. Éste podrá estar amarrado, a la deriva o abatiendo con la ayuda de las aletas.
9. Se establece una distancia mínima entre participantes de 20 metros que no podrá ser rebasada salvo en casos de extrema necesidad y con la obligatoriedad de avisar a la organización. El incumplimiento de esta norma acarreará la descalificación. En acción de pesca todo participante podrá reclamar como suyas las aguas en tramo suyo en un radio de 20 metros.

10. Estas distancias de seguridad y de zona de pesca podrán ser modificadas por el Comité de la Especialidad, si las condiciones del escenario así lo aconsejan para el buen desarrollo de la competición.

11. No se permite recibir ayuda desde tierra o desde otro Pato o embarcación ni abarloadse a ella, excepto a la del Juez, salvo en los casos de auxilio y salvamento. Los participantes no podrán acercarse a la orilla y mantener contacto con el público u otros pescadores no participantes en el campeonato.

12. Los deportistas deberán llegar al punto de pesaje por sus propios medios. Cualquier otro procedimiento supondrá la descalificación de la manga. Todo participante que necesite ser remolcado para sus desplazamientos, sin autorización del Juez quedará automáticamente descalificado de la manga.

13. Durante el curso de una manga, un deportista podrá arribar al punto de pesaje para recibir asistencia médica o para reparar una avería y en general por cualquier emergencia o imprevisto, pero en ningún caso para reponer material deportivo. En todos estos supuestos deberá contar con la autorización del Juez. Caso contrario, su acción se entenderá abandono voluntario de la prueba con las consecuencias que ello conlleva.

Si la causa que hubiere motivado la arribada persistiera al momento de finalizar la prueba y el deportista todavía no hubiera podido incorporarse a la competición, se entenderá ello como abandono forzoso del implicado en la manga de que se trate.

14. Los deportistas podrán ser ayudados en las tareas de carga y descarga de las cañas y el material para la competición. Quedan excluidos de esta acción de ayuda los recipientes con las capturas que sólo podrán ser manejados por los propios deportistas.

15. Penalizaciones. Durante el desarrollo de una prueba o manga, cada minuto de retraso penalizará al deportista con 500 gr. y si se superan 15 minutos de retraso, el deportista quedará descalificado de la misma.

## Artículo 5. NORMAS DE COMPORTAMIENTO

1. El Ejercicio de la pesca deberá realizarse siempre desde el Pato (o float tube) y catamaranes, sin remos ni motor eléctrico.

2. Es obligatorio el uso de chaleco salvavidas, preferiblemente reflectante.

3. Los desplazamientos se realizarán siempre dentro del agua estando el deportista dentro del Pato y sólo se podrá llevar a cabo por medio de las aletas. Los desplazamientos fuera del agua acarrearán la descalificación de la prueba, a excepción de los casos de fuerza mayor, por lo que no se permite usar embarcaciones u otros medios de locomoción terrestre, salvo que el Comité Nacional así lo establezca a fin de trasladar a los participantes hasta los lugares de salida.

4. Tanto los desplazamientos como en la acción de la pesca, los deportistas no podrán tomar contacto ni intercambiar impresiones con otros deportistas o personas ajenas a la competición, no permitiéndose la cesión de cebos o materiales para ejercer la pesca.

5. Todo deportista está obligado a acudir a la llamada de auxilio de otro deportista, esté o no en competición.

Una vez avistado el deportista que solicita el auxilio, se deberá mantener entre ambos una distancia de aproximadamente 15 metros, lo que les permita comunicarse sin dificultad, hasta poder evaluar la gravedad de la situación.

Una vez evaluada la situación y de común acuerdo los dos deportistas, se procederá de la siguiente forma:

a) Si la situación no es de extrema gravedad, que no ponga en peligro la integridad física del deportista auxiliado, el deportista que acuda en auxilio estará obligado a comunicarse con la Organización para transmitir el incidente. En ese momento, una vez efectuado el auxilio correspondiente, el deportista que dio la alerta cesará en su responsabilidad sobre el asunto y podrá seguir en competición.

b) Si el caso es de extrema gravedad, el deportista que acuda en auxilio estará obligado a aproximarse al otro deportista en peligro y a actuar consecuentemente a la situación planteada, hasta la total solución del problema.

Una vez verificada la extrema gravedad de la situación por parte del Jurado y justificada su actuación, el deportista que ha practicado el salvamento, podrá seguir en competición sin penalización alguna. En ambos casos, a criterio del Jurado, podrá habilitarse algún sistema compensatorio a favor del deportista que ha practicado el salvamento.

6. No se permite trasladar las capturas fuera del agua (en seco). En este sentido, cada deportista deberá poner los medios más eficaces para garantizar la conservación de las mismas con vida. Para retener las piezas, puede utilizarse el "stringer", el rejón, recipientes apropiados, etc. pero no están permitidos otros sistemas más agresivos como el amarre con cuerdas.

El sistema de retención usado deberá de estar en todo momento en propiedad del participante y hasta el pesaje de los peces, todo sistema de retención fijado a elementos que no constituyan parte del elemento de flotación, como ramas, postes, cuerdas, árboles, etc. se considerarán como abandonados y ningún participante lo podrá reclamar como suyo.

Se prohíbe compartir el mismo "stringer" o cualquier otro método de retención y bolsa de transporte. El incumplimiento de esta norma conllevará la descalificación.

7. A fin de dispersar a los deportistas por el escenario de pesca, el Comité podrá utilizar el procedimiento o sistema que estime más adecuado en función de las características del embalse y del número de participantes.

8. Entre los sistemas a emplear para organizar las salidas de los participantes se contemplarán, entre otras, las siguientes alternativas:

- a) Salida desde un mismo punto para que todos los deportistas pesquen con plena libertad de movimientos dentro de toda la extensión habilitada para disputar la prueba o manga.
- b) Salida desde un mismo punto pero dividiendo el escenario establecido en dos zonas, una que se corresponderá con el espacio existente entre dicho punto y el límite izquierdo del escenario y la segunda que se extiende desde el punto de salida hasta el límite derecho del mismo. En este caso, se formarán dos grupos a sorteo procurando que los miembros representantes de un Equipo-Club o Selección no coincidan en el mismo grupo; una vez hechos los grupos se sortearán entre ellos las dos zonas de pesca. Los grupos irán alternando de zona en cada una de las Mangas de que conste la competición, comenzando a pescar en aquella que les hubiera correspondido en el sorteo.
- c) Traslado de los deportistas por la Organización en embarcaciones o medios de locomoción terrestre a islas o puntos concretos del escenario, para dar la salida desde dichos lugares.

**Artículo 6. CONTROLES** (Sigue idénticos criterios que en Black Bass Orilla).

**Artículo 7. CAPTURAS** El cupo será de cinco capturas y la talla mínima de 30 cm.

**Artículo 8. MATERIAL DEPORTIVO** (Sigue idénticos criterios que en Black Bass Embarcación). Se permite la utilización de sondas. En acción de pesca sólo se podrá utilizar una caña, pudiéndose llevar tantas como se desee montadas o no.

**Artículo 9. CLASIFICACIONES** (Sigue idénticos criterios que en Black Bass Orilla).

\* \* \* \* \*



## PROGRAMA DE ACTOS

### DOMINGO DÍA 2 DE MARZO 2025

08:00 horas	Recepción de participantes en el Embalse de Jarrama
08:05 horas	Reparto de plicas
08:30 horas	Comienzo de la Manga
13:30 horas	Fin de la Manga
13:00 horas	Apertura del pesaje
14:00 horas	Exposición de la clasificación
	Entrega de trofeos y medallas

## DESPEDIDA Y BUEN VIAJE DE REGRESO

### JURADO DE LA COMPETICIÓN

PRESIDENTE:

**D. JOSÉ LUIS GANFORNINA MÁRQUEZ**

Presidente de la Federación Andaluza de Pesca Deportiva

VICEPRESIDENTE:

**D. José Manuel Gutiérrez Rojas**

Delegado Territorial de la F.A.P.D. en Huelva

SECRETARIO:

**D. MANUEL CALERO LEÓN**

Presidente de Comité de Black Bass de La F.A.P.D.

JUEZ:

El designado por el Comité de Jueces





Participación Oficial por Provincias:

Córdoba: 5 participantes  
Granada: 1 participante  
Huelva: 1 participante  
Jaén: 2 participantes  
Málaga: 1 participante  
Sevilla: 2 participantes

Participación de pago, importe 60 €

Córdoba: 4 participantes  
Granada: 1 participante  
Huelva: 1 participante  
Jaén: 2 participantes  
Granada 1 participante  
Málaga: 1 participante  
Sevilla: 2 participantes

Se clasifican para el Nacional 2025 de Black Bass Pato los 4 primeros clasificados.

## ZONAS DE PESCA

Datos y ubicaciones necesarias para acceder al **Embalse de Jarrama** para la celebración del Campeonato Andalucía de Orilla.

### ACCESO AL EMBALSE

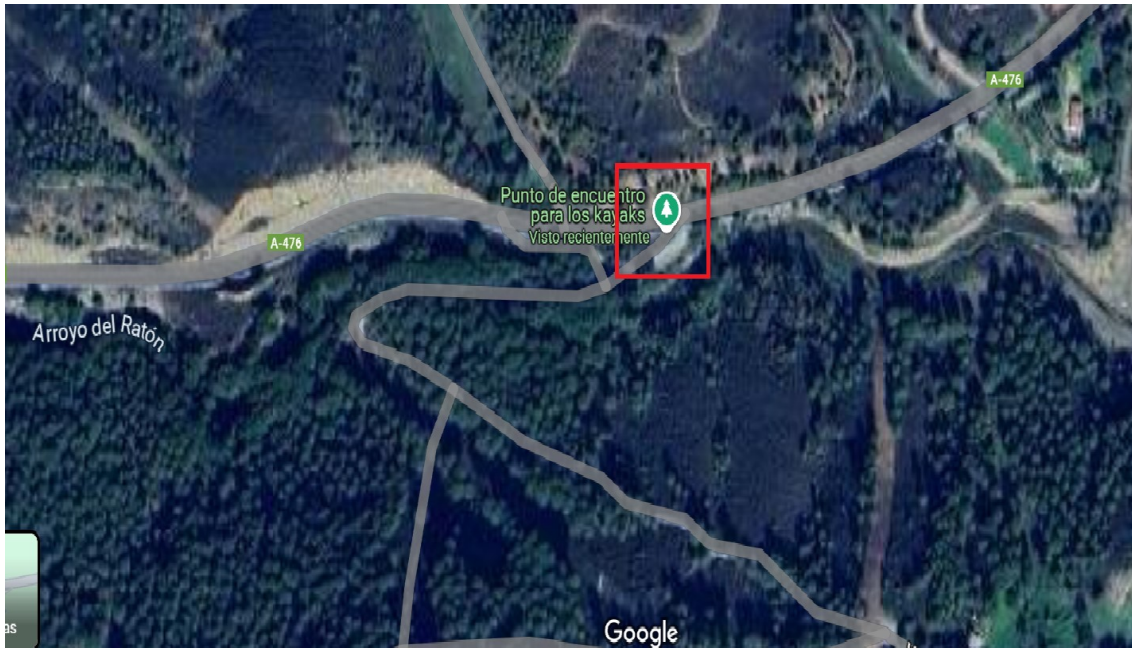

### UBICACIÓN DE PESAJE CENTRAL

Trayecto hacia la zona de concentración donde se dará la salida y se colocará el Pesaje central.



## ZONAS LÍMITES DE PESCA

Las zonas de pesca durante la prueba serán delimitadas por ambos lados en las siguientes ubicaciones, además adjuntamos el mapa de las mismas.

Hasta el puente de la A-476, el propio puente no podrá ser rebasado por el pescador de manera física.



## ZONA PROHIBIDA MARGEN IZQUIERDO

No se podrá pescar la **ZONA ROJA** debido a que habría que cruzar la carretera y por peligrosidad quedará prohibido.

Por otro lado, podéis ver en el mapa una leve **ZONA AZUL** que debéis transitar por fuera del quitamiedos, **NUNCA** el pescador podrá pisar la carretera, andar por el arcén o por el lado interior del quitamiedos que da a la carretera.

De hacerlo quedaría **automáticamente descalificado de la prueba al completo.**

Ésta medida es para **preservar la SEGURIDAD de los participantes.**

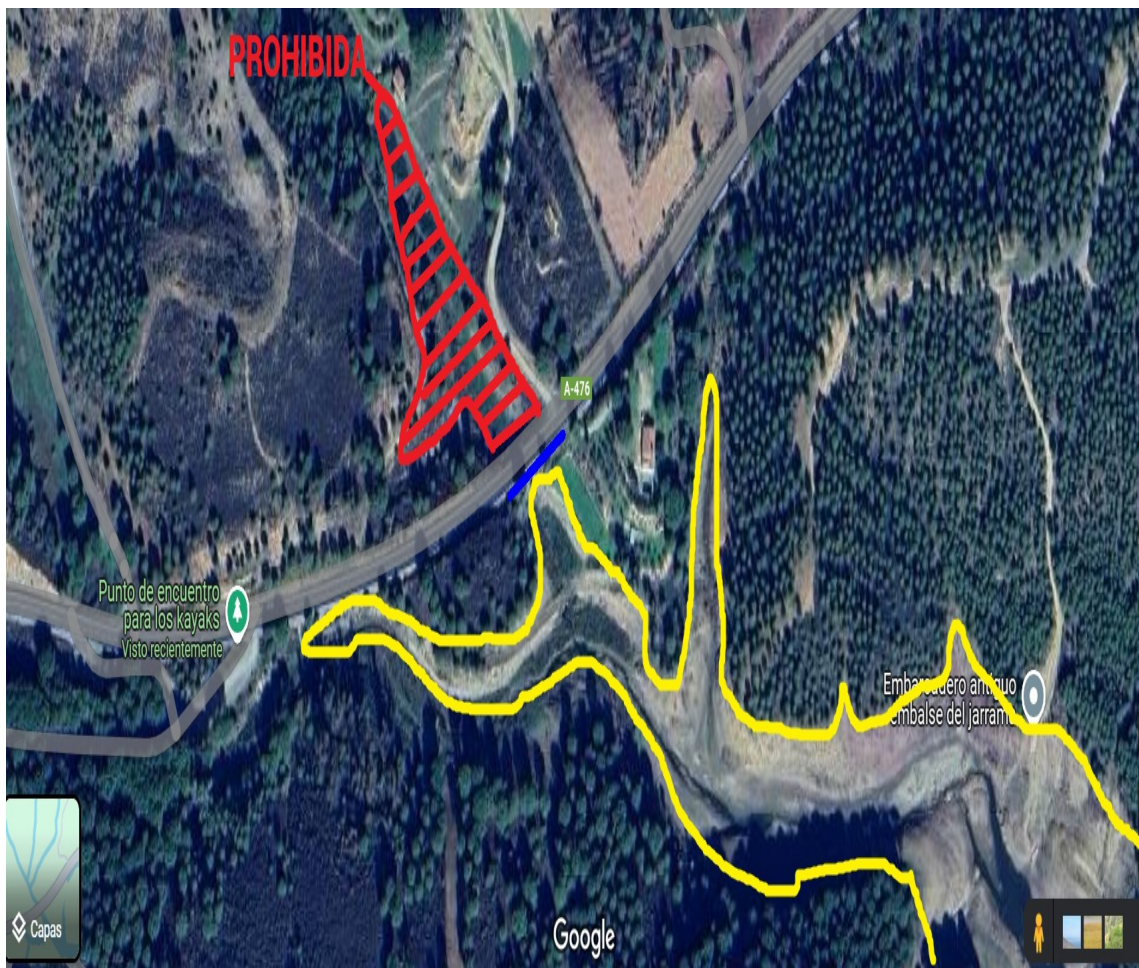

## MARGEN DERECHO

En el margen derecho los pescadores podrán desplazarse hasta el límite marcado en rojo en la siguiente imagen, el cual será marcado con una bandera como viene siendo habitual.

Como referencia para orientarse mejor, el pescador puede tomar la isla que se encuentra enfrente para saber si está cerca del límite.



## MAPA COMPLETO

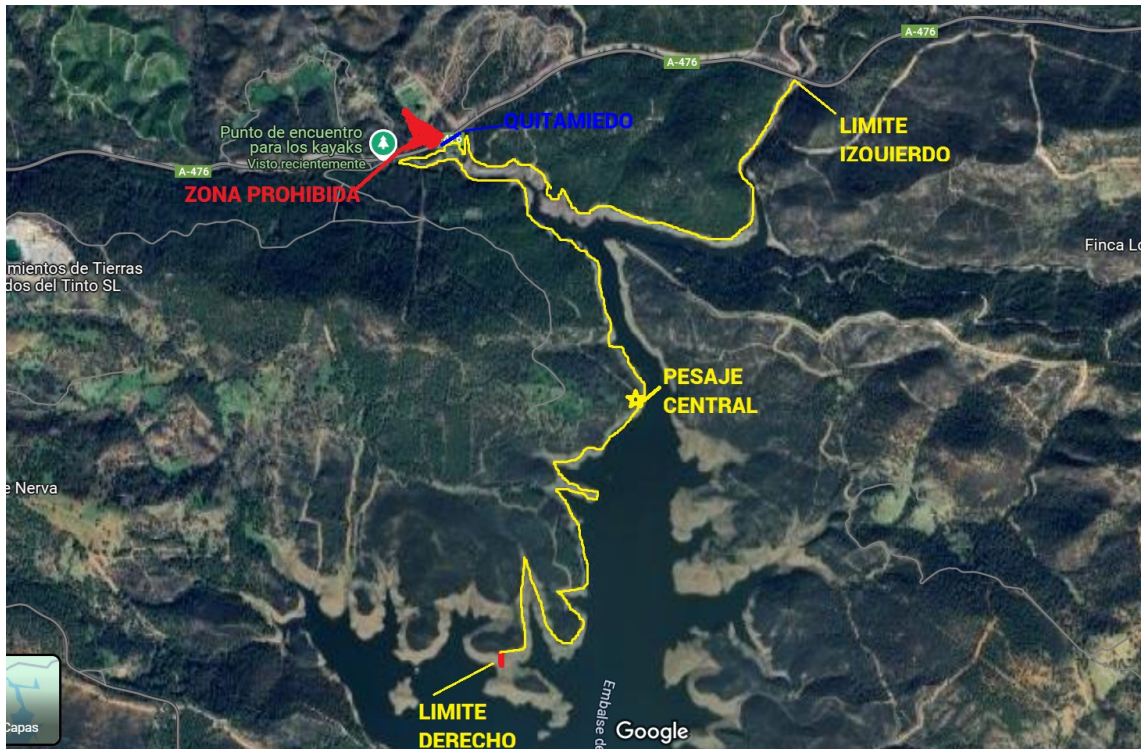

### **NOTA IMPORTANTE**

**ENTRENAMIENTOS:** No se podrá pescar en el embalse en los 7 días previos a la prueba, siendo el último día el domingo día 23 de Febrero.